



YAKIN DOĐU ÜNİVERSİTESİ

GÜZEL SANATLAR VE TASARIM FAKÜLTESİ
GRAFİK TASARIMI BÖLÜMÜ

ÖĐRENCİ EL KİTABI

2025-2026 Akademik Yılı

İçindekiler

Dekanın Mesajı	5
Hakkımızda	6
Fakülte Organizasyon Şeması	7
Neden Güzel Sanatlar ve Tasarım Fakültesi?	8
Fakülte İletişim Bilgileri	8
Dekan.....	8
Dekan Asistanı.....	8
Grafik Tasarımı Bölümü	9
Bölüm Başkanının Mesajı	9
Program Bilgileri	9
Kazanılan Derece.....	10
Programa Kabul Şartları	10
Mezuniyet koşulları ve kurallar	10
Önceki Öğrenimlerin Tanınması ve Değerlendirilmesi	10
Program Bilgileri.....	10
Program kazanımları.....	11
Program Yapısı	11
Grafik Tasarımı Bölümü 4 yıllık ders programı	14
Grafik Tasarımı Bölümü Seçmeli Dersler Listesi	15
Ek Bilgiler	16
Seçmeli Dersler Hakkında Önemli Bilgi	16
Sınav Yönergeleri, Değerlendirme ve Notlandırma	16
Mezuniyet Koşulları	18
Akademik Takvim	19
2025-2026 Güz Dönemi.....	19
2025-2026 Bahar Dönemi	21
2025-2026 Yaz Dönemi	23

Kayıt ve Kabul İşlemleri	25
Derslere Kaydolma	25
Ders Ekleme/Bırakma ve Dersten çekilme.....	25
Yatay-Dikey Geçiş.....	25
Öğretim Elemanları ile İletişim	26
Öğrencilerin derse katılımı ve mazeretler	26
Öğrenci işleri	26
Kampüste Yaşam	28
Kütüphane	28
Sosyal Aktiviteler ve Kulüpler	28
Psikolojik Danışmanlık Servisi	28
Öğrenci Dekanlığı.....	28
Öğrenci Danışma ve İletişim Birimi	29
Spor Olanakları	29
Atatürk Kültür ve Kongre Merkezi (AKKM).....	30
Restoran ve Kafeteryalar	30
Market & Süpermarket.....	30
İKAS Süpermarket Express.....	31
NEU Event Park Drift Alanı.....	31
Engelsiz Sinema Salonu	31
İKAS Patisserie & Bakery	32
Fotokopi Hizmetleri	32
Banka & ATM	33
Posta	33
Yakın Doğu Akaryakıt	33
Faydalı Telefon Bilgileri	33
Kampüs Trafik Kuralları ve Güvenliği	33
Ulaşım Hizmetleri	34
Uluslararası İşletmecilik Bölümü Öğrenci Bilgilendirme Broşürü	36
KİMSİN, NEREDESİN?	36
GRAFİK TASARIMI BÖLÜMÜ.....	36

MEZUNİYET KOŞULLARI	36
KAYIT & DANIŞMANLIK SÜRECİ	36
İLETİŞİM.....	36
DAHA FAZLA BİLGİ.....	36
KAMPÜSTE YAŞAM	37
UNUTMA!	37

Dekanın Mesajı

Sevgili Öğrenciler,

1988 yılında kurulan, eğitim olanakları ve güçlü eğitim kadrosu ile uluslararası kimliğe ve köklü bir eğitim geleneğine sahip Yakın Doğu Üniversitesi 2006 yılında Güzel Sanatlar ve Tasarım Fakültesi'ni bünyesine katarak çağdaş sanat ve tasarım eğitimi, sanat kültürü alanlarında da varlığını güçlendirmiştir.

Grafik Tasarım ve Plastik Sanatlar (Resim, Heykel, Seramik) alanlarında yetkin ve dinamik kadrosu ile geleceğin sanatçıları-tasarımcılarını yetiştirmeyi misyon edinen Fakültemiz lisans, yüksek lisans, doktora ve sanatta yeterlik eğitim-öğretim programlarının yanı sıra gerçekleştirdiği ulusal/uluslararası sanatsal, kültürel ve akademik etkinliklerle de dünya ile bağlarını sürekli geliştiren bir yapıya sahiptir.

Kendi alanlarına ilişkin gelişmeleri dünya ölçeğinde takip eden, programlarını yenileyip dönüştürebilen, içinde yer aldığı coğrafyada ve yurtdışında ihtiyaç duyulan akademisyenlerin yetiştirilmesine katkı sağlayan Güzel Sanatlar ve Tasarım Fakültesi, bölgenin sanat ve kültürünün merkezindeki önder konumunu devam ettirmeyi hedef alarak, Kıbrıs Modern Sanat Müzesi, Günsel Sanat Müzesi, Surlariçi Şehir Müzesi ile işbirliği içerisinde ülke sanatının gelişmesine destek vermektedir.

Adanın tarihi ve kültürel zenginliklerine duyarlı olan, bunların korunup “insanlığın ortak değerleri” olarak gelecek kuşaklara aktarılmasında sorumluluk duyan Fakültemizde konuya ilişkin yüksek lisans, doktora ve sanatta yeterlik tezleri gerçekleştirilmektedir. Böylece salt içinde bulunduğu coğrafyaya değil, tüm sanat ve kültür dünyasına hizmet vermektedir.

Sizleri Güzel Sanatlar ve Tasarım Fakültemizin bir parçası olarak görmek bizler için büyük bir mutluluk kaynağı olduğunu belirtir, başarılı bir eğitim-öğretim süreci geçirmenizi dilerim.

Prof. Erdal AYGENÇ
Dekan

Hakkımızda

2006 yılında kuruluşunu gerçekleştiren Fakültemiz, uluslararası standartlarda verdiği sanat eğitimi-öğretimi ile, çağın gereksinmelerini karşılayacak bilgi ve birikim ile donatılmış, evrensel değerlere sahip, çalışma alanlarına giren konularda araştırmacı, sorgulayıcı ve yaratıcı güce sahip, toplumun estetik algılarını geliştirecek özelliklerle donanımlı, içinde yaşadıkları toplumun kültür değerlerini çağdaş bir anlayışla yorumlayarak küresel boyutta yeni sentezlere ulaşabilmek için sanat konularında bilgilenmiş, uygulama yöntemlerindeki teknik, bilgi ve becerileri gelişmiş, sanatçı-tasarımcı adaylarını yetiştirmektedir.

Resim, baskı resim, heykel, seramik ve grafik tasarım alanlarında yetiştirdiği sanatçılar/tasarımcılar ve yürüttüğü akademik çalışmalarla oluşturduğu bilgi birikimi ile KKTC'nin çağdaş uygarlık düzeyinin üzerine çıkmasına sanatsal/kültürel olarak katkıda bulunan, ulusal ve uluslararası düzeyde tanınan, tercih edilen, lider bir eğitim kurumudur.

Fakülte Organizasyon Şeması

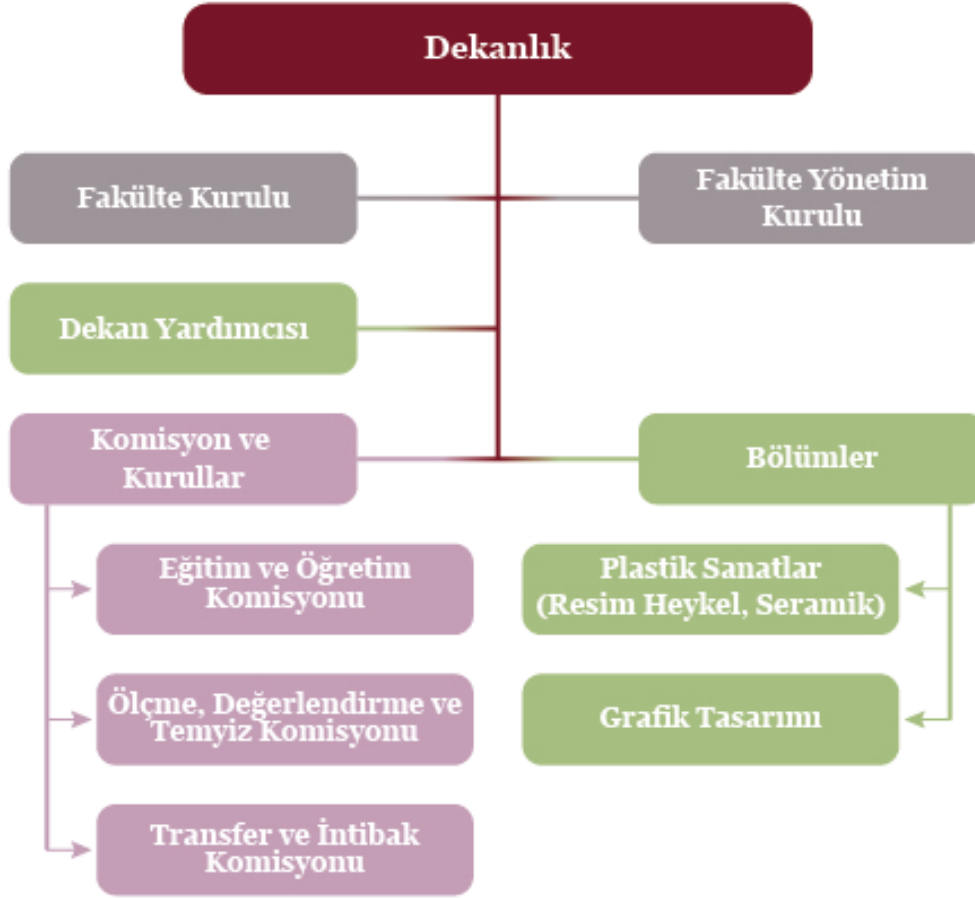

Neden Güzel Sanatlar ve Tasarım Fakültesi?

Güzel Sanatlar ve Tasarım Fakültesi, alanında yetkin ve deneyimli akademik kadrosu ile çağın gereklerine uygun, sürekli güncellenen programlar sunarak siz değerli öğrencilerimize nitelikli bir eğitim ortamı sunmaktadır.

Fakülte bünyesinde yer alan lisans, lisansüstü programlar ve yatay geçiş olanakları ile öğrencilerin ilgi ve yeteneklerini keşfetmelerine imkân tanınmakta; mezuniyet sonrası ulusal ve uluslararası düzeyde sanat ve tasarım alanlarındaki kariyer fırsatlarına ulaşmalarına katkı koymaktadır.

Eğitim dili Türkçe olan fakültemizde K.K.T.C. ve T.C. uyruklu öğrencilerimiz sanat ve tasarım alanlarında evrensel ölçekte düzenlenen programlarla geleceğe hazırlamakta, sanatsal ve mesleki anlamda gelişmelerine olanak ve ortamlar sağlanmaktadır.

Akademik ve idari kadromuzla öğrencilerimiz arasında kurulan güçlü iletişim mekanizmaları sayesinde, eğitim sürecine ilişkin her türlü görüş, öneri ve ihtiyaçlarınızı doğrudan danışmanlarınıza ve fakülte yönetimine iletme olanağına sahipsiniz.

Fakültemiz, akademik gelişiminizi desteklemekle kalmayıp, düzenlenen sosyal etkinlikler ve kulüp faaliyetleri ile sizleri sosyal anlamda da güçlendirmeyi hedeflemektedir. Fakülte yönetimi, öğrenci kulüplerinin girişimci ruhunu desteklemekte ve sosyal sorumluluk projeleri ile öğrencilerimizin liderlik becerilerini geliştirmelerine destek olmaktadır.

Ayrıca, Yakın Doğu Üniversitesi'nin modern altyapısı ve Kıbrıs'ın kültürel zenginliğiyle birleşen huzurlu kampüs yaşamı, bireysel gelişiminizi destekleyecek verimli bir eğitim ve yaşam ortamı sunmaktadır.

Fakülte İletişim Bilgileri

Prof. Erdal Aygenç, Dekan

Yakın Doğu Üniversitesi Güzel Sanatlar ve Tasarım Fakültesi

Yakın Doğu Bulvarı, PK: 99138 Lefkoşa / KKTC Mersin 10 – TÜRKİYE

Tel: +90 (392) 675 10 00/5425, E-posta: erdal.aygenc@neu.edu.tr

Dekan Asistanı

Kadriye Buket Akkunt

Tel: +90 (392) 675 10 00/5425, E-posta: kadriyebuket.akkunt@neu.edu.tr

Grafik Tasarımı Bölümü

Bölüm Başkanının Mesajı

Değerli Öğrenciler,

Grafik tasarım, düşüncenin görselleştirildiği eşsiz bir dildir. Yakın Doğu Üniversitesi GSTF Grafik Tasarımı Bölümü olarak, sizleri bu dili ustalıkla kullanan yaratıcı bireyler olarak yetiştirmeyi amaçlıyoruz. Eğitim yaklaşımımız; sanat, teknoloji ve iletişimi bir araya getirerek, çağdaş tasarım anlayışını benimseyen, özgün ve eleştirel düşünebilen tasarımcılar yetiştirmeye odaklanır.

Alanında deneyimli akademik kadromuz, samimiyete dayalı dürüst ilişkilerimiz ve sektörel iş birliklerimiz ile, sizlere kuramsal ve uygulamalı güçlü bir altyapı sağlıyoruz. Her öğrencimizin kendi tasarım yolculuğunu keşfetmesini destekliyor, fikirlerini özgürce ifade edebileceği bir ortam sağlıyoruz. Proje temelli yaklaşımımız sayesinde öğrencilerimiz, gerçek dünya problemlerine yaratıcı çözümler üretmeyi öğreniyor. Atölye çalışmalarından sergilere, yarışmalardan staj programlarına kadar uzanan zengin içerikli eğitim sürecimiz, öğrencilerimizin hem bireysel hem profesyonel gelişimini destekliyor. Tasarım sürecinde araştırma, analiz, estetik ve teknik becerileri bir araya getirerek, öğrencilerimizin sadece yaratıcı değil aynı zamanda stratejik düşünebilen bireyler olmalarını hedefliyoruz.

Her fikir değerlidir; biz bu fikirleri büyütme, yönlendirmek ve dünyayla buluşturmak için buradayız.

Saygılarımla,

Doç. Gökhan Okur
Bölüm Başkanı

İletişim:

Doç. Gökhan Okur
Tel: +90 (392) 675 10 00/5425

gokhan.okur@neu.edu.tr

Program Bilgileri:

Arş.Gör. Mert Şardu

mert.sardu@neu.edu.tr

Kazanılan Derece

Programı başarıyla tamamlayan öğrencilere Grafik Tasarım Lisans Diploması verilir.

Programa Kabul Şartları

Türkiye Yükseköğretim Kurulu (YÖK) tarafından belirlenen düzenlemeler çerçevesinde bu lisans programına öğrenci kabulü, YKS adı verilen üniversite giriş sınavı ile yapılmaktadır. Öğrencilerin akademik program tercihlerini bildirmelerinin ardından Öğrenci Seçme ve Yerleştirme Merkezi (ÖSYM), öğrencileri ÖSYS'den aldıkları puana göre ilgili programa yerleştirir.

Uluslararası öğrenciler bu lisans programına girdikleri SAT, ACT vb. uluslararası sınavlardan birinin puanına veya lise diploma puanlarına göre kabul edilirler.

Değişim öğrencisi kabulü, YDÜ ve partner (paydaş) üniversite arasında imzalanan ikili anlaşmalarla belirlenen şartlara göre yapılır.

Eğitim dili Türkçe olan bölümümüze kayıt yaptıran yabancı uyruklu öğrenciler Türkçe Yeterlilik Sınavı'na girerler. Bu sınavda 70 ve üzeri puan alanlar sözlü sınava tabi tutulurlar; başarılı olan öğrenciler eğitimlerine başlarlar.

70'in altında kalan öğrenciler Türkçe öğrenmek üzere hazırlık okur. Türkçe Hazırlık Programına devam edecek öğrencilerin alması gereken dersleri belirlemek üzere Seviye Tespit Sınavına tabi tutulurlar. Hiç Türkçe bilmeyen öğrenciler doğrudan Hazırlık programına dahil olurlar.

Mezuniyet koşulları ve kurallar

Bu lisans programında öğrenim gören öğrencilerin mezun olabilmeleri için Ağırlıklı Genel Not Ortalamasının (GNO) 2.00/4.00'den az olmaması ve programdaki tüm dersleri en az DD/S harf notu ile tamamlamış olmaları gerekmektedir. Mezuniyet için gerekli minimum AKTS kredisi 240'dır.

Önceki Öğrenimlerin Tanınması ve Değerlendirilmesi

Yakın Doğu Üniversitesi'nde tam zamanlı öğrenciler bazı derslerden ilgili yönetmelik çerçevesinde muaf tutulabilmektedir. Daha önce başka bir yükseköğretim kurumunda alınan dersin içeriği YDÜ'de verilen dersle eşdeğer ise, ders içeriği değerlendirildikten sonra ilgili fakülte/enstitü onayı ile öğrenci bu dersten muaf tutulabilir.

Program Bilgileri

Grafik Tasarım Bölümü, sanat ve tasarım alanlarında tüm gelişmeleri takip etmek, uyarlamak ve uygulamak, eğitim programlarını güncelleyerek benzerleri ile yarışır düzeyde tutmayı, saygın ve önder bir konumda olmayı temel amaç olarak benimsemiştir.

Dört yıllık eğitim programı süresince, çalışma alanlarına giren konularda araştırmacı, sorgulayıcı ve yaratıcı güce sahip, toplumun estetik algılarını geliştirecek özelliklerle donanımlı, içinde yaşadıkları toplumun kültür değerlerini çağdaş bir anlayışla yorumlayarak küresel boyutta yeni sentezlere ulaşabilmek için sanat konularında bilgilenmiş, uygulama yöntemlerindeki teknik, bilgi ve becerileri gelişmiş, sanatçı-tasarımcı adaylarının yetiştirilmesi hedeflenmektedir. Ülke ve dünya kültürüne Grafik Tasarım aracılığıyla katkı sağlayacak evrensel düşünce ve değerlere sahip yaratıcı ve özgür bireyler yetiştirmektir.

Grafik Tasarım Bölümünde logo, amblem, afiş, billboard, basın reklamı, kitap ve dergi tasarımı, tipografi, bilgisayar, animasyon, fotoğraf, illüstrasyon, web ve ara yüz tasarımı, hareketli grafik ve geleneksel baskı tekniklerinin çalışıldığı dersler ile birlikte sanat ve tasarımı farklı disiplinlerde ele alıp inceleyen teorik dersler de verilmektedir.

Bölüm mezunları, tanıtım ve reklam ajanslarında, matbaalarda, özel ve resmi kuruluşların reklam ve tanıtım birimlerinde, medya kuruluşlarında grafik tasarımcı olarak illüstrasyon, animasyon, reklam fotoğrafçılığı, web tasarımı, video-film, sinema, etkileşimli çoklu ortam, masaüstü yayıncılık alanlarında görev almaktadırlar. Ayrıca, sanat danışmanı, serbest sanatçı olarak da çalışabilmekte, kendi işletmelerini oluşturabilmekte ya da gerekli koşulları sağlayarak resmi ya da özel öğretim kuruluşlarında sanat eğitimcisi olabilmektedirler. Her türlü görsel bildirişimin ve iletişimin kurulmasında etkin rolü olan grafik tasarımcısının hemen her sektörde çok geniş istihdam alanları bulunmaktadır. Programdan mezun olanlar çalıştıkları alana göre Grafik Tasarımcısı-Grafik Sanatçısı, Sanat Eğitmeni unvanı taşımaktadır. Gerekli koşulları sağlayarak resmi ya da özel öğretim kuruluşlarında sanat eğitimcisi olabilmektedirler.

Program Yapısı

Uluslararası İşletme lisans programı toplam 240 AKTS kredilik 69 dersten oluşmaktadır. Her programda Türkiye Yükseköğretim Kurulu (YÖK) tarafından belirlenen ortak zorunlu dersler ve Üniversite Senatosu tarafından belirlenen diğer ortak dersler bulunur. Dördüncü (4.) yarıyıldan itibaren her yarıyıldan seçmeli dersler açılır. Programda toplam 24 seçmeli ders bulunmaktadır.

Dört yıllık program ve seçmeli ders listesi aşağıda sunulmaktadır:

Grafik Tasarımı Bölümü 4 yıllık ders programı

1.Yarıyıl

KOD	DERS ADI	COURSE NAME	Z/S	T	P	K	A
GSF101	Temel Sanat Eğitimi I	Basic Arts Education I	Z	2	4	4	5
GSF103	Desen I	Drawing I	Z	1	2	2	4
GSF105	Modelaj I	Modeling I	Z	1	2	2	2
GSF107	Çizimle Anlatım Teknikleri	Drawing Technics	Z	1	2	2	2
GSF109	Bilgisayarla Tasarıma Giriş I	Introduction To Computer Aided Design I	Z	1	2	2	2
GSF111	Fotoğraf I	Photography I	Z	1	2	2	2
GSF151	Sanat Tarihi I	History Of Art I	Z	2	0	2	2
GSF153	Düşünce Tarihi	History Of Thought	Z	2	0	2	2
TUR101	Türk Dili I	Turkish Language I	Z	2	0	2	2
İNG101	İngilizce I	English I	Z	3	0	3	3
KAR100	Kariyer Planlama	Career Planning	Z	0	0	0	2
SEC351	21. Yüzyıl Becerileri	21 st Century Skills	Z/S	0	0	0	2
Toplam				16	14	23	30

2. Yarıyıl

KOD	DERS ADI	COURSE NAME	Z/S	T	P	K	A
GSF102	Temel Sanat Eğitimi II	Basic Arts Education II	Z	2	4	4	5
GSF104	Desen II	Drawing II	Z	1	2	2	4
GSF106	Modelaj II	Modeling II	Z	1	2	2	3
GSF110	Bilgisayarla Tasarıma Giriş II	Introduction To Computer Aided Design II	Z	1	2	2	2
GSF112	Fotoğraf II	Photography II	Z	1	2	2	3
GSF152	Sanat Tarihi II	History Of Art II	Z	2	0	2	2
GSF154	Kültür Tarihi	History Of Culture	Z	2	0	2	2
TUR102	Türk Dili II	Turkish Language II	Z	2	0	2	2
İNG102	İngilizce II	English II	Z	3	0	3	3
KTK100	Kıbrıs Kültürü ve Tarihi	Cyprus: History and Culture	Z/S	2	0	0	2
KAM100	Kampüse Uyum	Campus Orientation	Z	0	0	0	2
Toplam				17	12	21	30

3. Yarıyıl

KOD	DERS ADI	COURSE NAME	Z/S	T	P	K	A
GSF203	Desen III	Drawing III	Z	1	2	2	4
GRA205	Fotografik I	Photographic I	Z	1	2	2	4
GRA207	Bilgisayar Destekli Tas. I	Computer Aided Design I	Z	1	2	2	4
GRA209	Temel Grafik Eğitimi I	Basic Graphic Design Education I	Z	2	4	4	7
GRA211	Yazı I	Calligraphy I	Z	1	2	2	5
GSF251	Teknoloji ve Malzeme I	Technology and Material I	Z	2	0	2	2
GRA253	Grafik Tarihi	History of Graphics	Z	2	0	2	2
AİT101	Ata. İlkeleri ve İnkılap Tarihi I	Atatürk's Principles And History Of Turkish Revolution I	Z	2	0	2	2
Toplam				12	12	18	30

4. Yarıyıl

KOD	DERS ADI	COURSE NAME	Z/S	T	P	K	A
GSF204	Desen IV	Drawing IV	Z	1	2	2	4
GRA206	Fotografik II	Photographic II	Z	1	2	2	4
GRA208	Bilgisayar Destekli Tas. II	Computer Aided Design I	Z	1	2	2	4
GRA210	Temel Grafik Eğitimi II	Basic Graphic Design Education II	Z	2	4	4	7
GRA212	Yazı II	Calligraphy II	Z	1	2	2	5
GRA252	İletişim ve Tasarım	Communication and Design	Z	2	0	2	2
GSF262	Sanat Sosyolojisi	Sociology of Art	Z	2	0	2	2
AİT102	Ata. İlkeleri ve İnkılap Tarihi II	Atatürk's Principles And History Of Turkish Revolution II	Z	2	0	2	2
Toplam				12	12	18	30

5. Yarıyıl

KOD	DERS ADI	COURSE NAME	Z/S	T	P	K	A
GRA305	Reklam Grafiği	Advertisement Graphics	Z	4	2	5	6
GSF307	Güncel Sanat I	Contemporary Art I	Z	2	0	2	2
GRA309	Tipografi I	Typography II	Z	1	2	2	2
GRA391	Staj I	Training Course II	Z	0	6	0	6
GRA311	Reklam Analizi	Analysis of Advertisement	Z	2	0	2	2
GRA3XX	Alan Seçmelisi	Field Elective	S	1	2	2	4
GRA3XX	Alan Seçmelisi	Field Elective	S	1	2	2	4
GRA3XX	Alan Seçmelisi	Field Elective	S	1	2	2	4
Toplam				12	16	17	30

6. Yarıyıl

KOD	DERS ADI	COURSE NAME	Z/S	T	P	K	A
GRA306	Yayın Grafiği	Publishing Graphics	Z	4	2	5	6
GSF308	Güncel Sanat II	Contemporary Art II	Z	2	0	2	2
GRA310	Tipografi II	Typography II	Z	1	2	2	2
GRA392	Staj II	Training Course II	Z	0	6	0	6
GRA312	Semiotik	Semiotics	S	2	0	2	2
GRA3XX	Alan Seçmelisi	Field Elective	S	1	2	2	4
GRA3XX	Alan Seçmelisi	Field Elective	S	1	2	2	4
GRA3XX	Alan Seçmelisi	Field Elective	S	1	2	2	4
Toplam				12	16	17	30

7. Yarıyıl

KOD	DERS ADI	COURSE NAME	Z/S	T	P	K	A
GRA407	Proje I	Project I	Z	4	2	5	8
GSF409	Sanat ve Tasarım Analizi I	Analysis Of Arts And Design I	Z	2	0	2	2
GRA4XX	Alan Seçmelisi	Field Elective	S	1	2	2	4
GRA4XX	Alan Seçmelisi	Field Elective	S	1	2	2	4
GRA4XX	Alan Seçmelisi	Field Elective	S	1	2	2	4
GRA4XX	Alan Seçmelisi	Field Elective	S	1	2	2	4
GRA4XX	Alan Seçmelisi	Field Elective	S	1	2	2	4
Toplam				11	12	17	30

8. Yarıyıl

KOD	DERS ADI	COURSE NAME	Z/S	T	P	K	A
GRA408	Proje II	Project II	Z	4	2	5	8
GSF410	Sanat ve Tasarım Analizi II	Analysis Of Arts And Design II	Z	2	0	2	2
GRA4XX	Alan Seçmelisi	Field Elective	S	1	2	2	4
GRA4XX	Alan Seçmelisi	Field Elective	S	1	2	2	4
GRA4XX	Alan Seçmelisi	Field Elective	S	1	2	2	4
GRA4XX	Alan Seçmelisi	Field Elective	S	1	2	2	4
GRA4XX	Alan Seçmelisi	Field Elective	S	1	2	2	4
Toplam				11	12	17	30

Grafik Tasarım Bölümü Seçmeli Ders Havuzu

KOD	DERS ADI	COURSE NAME	Z/S	T	P	K	A
GRA303	Seçmeli Desen I	Elective Drawing I	S	1	2	2	4
GRA371	Seçmeli Fotografik I	Elective Photographic I	S	1	2	2	4
GRA373	Seçmeli Animasyon I	Elective Animation I	S	1	2	2	4
GRA375	Seçmeli İllüstrasyon I	Elective Illustration I	S	1	2	2	4
GRA377	Seçmeli Baskı Resim I	Elective Printmaking I	S	1	2	2	4
GRA304	Seçmeli Desen II	Elective Drawing II	S	1	2	2	4
GRA372	Seçmeli Fotografik II	Elective Photographic II	S	1	2	2	4
GRA374	Seçmeli Animasyon II	Elective Animation II	S	1	2	2	4
GRA376	Seçmeli İllüstrasyon II	Elective Illustration II	S	1	2	2	4
GRA378	Seçmeli Baskı Resim II	Elective Printmaking II	S	1	2	2	4
GRA403	Seçmeli Desen III	Elective Drawing III	S	1	2	2	4
GRA411	Seçmeli İnternet ve Arayüz Tasarımı I	Elective Web and UI Design I	S	1	2	2	4
GRA413	Seçmeli Hareketli Grafik Tasarım I	Elective Motion Graphics I	S	1	2	2	4
GRA471	Seçmeli Fotografik III	Elective Photographic III	S	1	2	2	4
GRA473	Seçmeli Animasyon III	Elective Animation III	S	1	2	2	4
GRA475	Seçmeli İllüstrasyon III	Elective Illustration III	S	1	2	2	4
GRA477	Seçmeli Baskı Resim III	Elective Printmaking III	S	1	2	2	4
GRA404	Seçmeli Desen IV	Elective Drawing IV	S	1	2	2	4
GRA412	Seçmeli İnternet ve Arayüz Tasarımı II	Elective Web and UI Design II	S	1	2	2	4
GRA414	Seçmeli Hareketli Grafik Tasarım II	Elective Motion Graphics II	S	1	2	2	4
GRA472	Seçmeli Fotografik IV	Elective Photographic IV	S	1	2	2	4
GRA474	Seçmeli Animasyon IV	Elective Animation IV	S	1	2	2	4
GRA476	Seçmeli İllüstrasyon IV	Elective Illustration IV	S	1	2	2	4
GRA478	Seçmeli Baskı Resim IV	Elective Printmaking IV	S	1	2	2	4

Toplam Ders Sayısı	68
Toplam Kredi	150
Toplam AKTS	240

Ek Bilgiler

Mezun olabilmek için toplam 240 AKTS kredilik ders alınması gerekmektedir. Grafik Tasarımı Bölümü öğrencileri, toplam 240 AKTS kredisi sağlamak için zorunlu dersleri ve seçmeli dersleri tamamlamak zorundadır. Aksi takdirde, programdan mezun olma şartlarını yerine getirmiş sayılmayacaktır.

Programlarımızda %70 derse devam zorunluluğu koşulu uygulanmaktadır. Belirtilen kurallar çerçevesinde devam zorunluluğunu yerine getirmeyen öğrencilere ilgili dersten NA harf notu verilir. NA (Never Attended) notu belirlenen derse devam koşullarını yerine getirmeyen ve dönem sonu yapılacak değerlendirmelere katılma hakkını kaybeden öğrencilere verilmektedir ve NA notu ortalama hesaplamasına katılmaz. Gelecek dönemde öğrencinin aynı dersten yine %70 devam zorunluluğu bulunur. Harf notu FF olan derslerin tekrarında %70 derse devam koşulu aranmaz.

Seçmeli Dersler Hakkında Önemli Bilgi

Uluslararası İşletme programı öğrencileri mezun olabilmek için 16 seçmeli ders almak zorundadır. Bu dersler programın seçmeli dersler listesinden seçilmelidir. Listede yer almayan dersler seçmeli ders olarak kabul edilemez. Seçmeli derslerin AKTS kredisi, müfredatta belirtilen kredilere eşit veya daha fazla olmalıdır.

Sınav Yönergeleri, Değerlendirme ve Notlandırma

Üniversitemizde derslerde başarı değerlendirmesi genel olarak ara sınav (vize) ve yarıyıl sonu sınavı (final) olmak üzere yüz yüze uygulanan sınavlara dayanmaktadır. Bununla birlikte, bazı derslerde öğrencilerin derse aktif katılımını teşvik etmek ve farklı becerilerini ölçmek amacıyla proje ödevleri, sunumlar, ödevler, kısa sınavlar ve grup çalışmaları gibi alternatif değerlendirme yöntemleri de kullanılmaktadır.

Her dersin değerlendirme yöntemi, dersin özelliklerine ve öğretim elemanının tercihlerine göre değişiklik gösterebilir. Ders değerlendirme kriterleri, dönem başında dersi yürüten öğretim elemanı tarafından öğrencilere duyurulmakta ve ders izlencesinde açıkça belirtilmektedir.

Öğrencilerin ders başarı notu; ders kapsamında yapılan sınavlar, ödevler ve varsa diğer değerlendirme araçlarının ağırlıklı ortalaması alınarak hesaplanır. Bu nedenle öğrencilerin yalnızca sınavlara değil, dönem boyunca yapılan tüm değerlendirme unsurlarına aktif katılım göstermeleri önemlidir.

YDÜ’de alınan her ders için dersi veren akademik personel tarafından yapılan değerlendirmenin sonucunda öğrencilere aşağıda açıklaması verilen harf notlarından birisi verilir. Her harf notunun karşılığında bir AKTS ağırlığı mevcuttur.

NOT	HARF NOTU	KATSAYI	AKTS NOTU
90-100	AA	4.0	A
85-89	BA	3.5	B*
80-84	BB	3.0	B*
75-79	CB	2.5	C*
70-74	CC	2.0	C*
60-69	DC	1.5	D
50-59	DD	1.0	E
49-00	FF	0.0	F

Herhangi bir dersten başarılı sayılabilmek için öğrencilerin 5. düzey (ön lisans) ve 6. düzey (lisans) programlarda en az DD, 7. düzey (yüksek lisans) programlarda en az CC ve 8. düzey (doktora) programlarda da en az BB alması gerekir. Genel ortalamaya dahil edilmeyen dersler için öğrencilerin S (Yeterli) notu alması gerekmektedir.

Bunların yanı sıra, her yerel harf notunun bir de AKTS karşılığı not bulunmaktadır. Bu şekilde kurumlar arası hareketlilik desteklenmektedir.

Yukarıdaki tablo, YDÜ bünyesindeki tüm dersler için kullanılmaktadır. Bu harf notlarının dışında aşağıdaki harf notları da öğrenci ders dökümlerine işlenir:

- I Tamamlanmamış (Incomplete)
- S Yeterli (Satisfactory Completion)
- U Yetersiz (Unsatisfactory)
- P Yeterli İlerleme (Successful Progress)
- NP Yetersiz İlerleme (Not Successful Progress)
- EX Muaf (Exempt)
- NI Dahil Edilmemiş (Not included)
- W Dersten Çekilmiş (Withdrawal)
- NA Devamsız (Never Attended)

I (Incomplete) notu dersin gereklerini dersi veren akademik personelin kabul edeceği geçerli bir sebepten dolayı ilgili dönemin son tarihine kadar yerine getiremeyen öğrencilere verilir. I notu alan öğrenciler, ilgili dönemin ders notlarının son teslim

tarihinden en geç bir hafta sonra tüm eksik yükümlülükleri yerine getirmek zorundadır. Ancak, bazı istisnai durumlarda bu süre ilgili akademik birim yöneticisi ve yönetim kurulu kararı ile bir sonraki dönemin başlangıç Tarihinden iki hafta öncesine kadar uzatılabilir. Kendisine verilen tarihte yükümlülüklerini yerine getirmeyen öğrencilerin I notları otomatik olarak FF veya U notuna dönüşecektir.

S (Satisfactory) notu kredisiz derslerde başarılı olan öğrencilere verilir.

U (Unsatisfactory) notu kredisiz derslerde başarısız olan öğrencilere verilir.

P (Successful Progress) notu genel not ortalamasına dahil olmayan ve yükümlülükleri bir dönemi aşan derslerde ilgili dönem içerisinde beklenen performansı gösterebilen öğrencilere verilir.

NP (Not Successful Progress) notu genel not ortalamasına dahil olmayan ve yükümlülükleri bir dönemi aşan derslerde ilgili dönem içerisinde beklenen performansı gösteremeyen öğrencilere verilir.

EX (Exempt) notu programda ilgili dersten muaf olan öğrencilere verilir.

NI (Not included) notu öğrencilerin almış oldukları ancak genel not ortalamalarına dahil olmayan derslerdeki performansları için verilir. Bu notlar öğrencinin not dökümünde belirtilir ancak kayıtlı olduğu program çerçevesinde aldığı derslere dahil edilmez.

W (Withdrawal) notu öğrencinin akademik danışmanının önerisi ve dersi veren akademik personelin izni ile ilgili dönemdeki ders ekleme/bırakma tarihinin ardından ve dönem başlangıcından 10 hafta sonraya kadar dersten çekildiği takdirde verilir. Öğrenci programdaki ilk iki döneminde herhangi bir dersten çekilemez. Ayrıca daha önce herhangi bir dersten W notu alan ve notu ortalamaya katılmayan öğrenciler aynı derslerden tekrar çekilemez. Ön lisans programında eğitim gören öğrenciler en fazla iki dersten, lisans programlarında eğitim gören öğrenciler ise en fazla dört dersten çekilebilir. Öğrenci, çekildiği dersin açıldığı ilk dönemde bu dersi tekrar almak zorundadır.

NA (Never Attended) notu belirlenen derse devam koşullarını yerine getirmeyen ve dönem sonu yapılacak değerlendirmelere katılma hakkını kaybeden öğrencilere verilir. NA notu ortalama hesaplamasına katılmaz.

Öğrenci not döküm belgelerinde hem ulusal hem de AKTS yüklerine denk gelen harf notları gösterilir.

Mezuniyet Koşulları

Bu lisans programından mezun olabilmek için öğrencilerin aşağıdaki koşulları sağlamaları gerekir;

En az 240 AKTS ve en az DD/S notu alarak programın müfredatında yer alan tüm derslerden başarılı olmak 4.00 üzerinden 2.00 Ağırlıklı Genel Not Ortalamasına (CGPA) sahip olmak.

Akademik Takvim

Bu bölümde, ilgili akademik yıl için geçerli olan önemli tarihleri bulabilirsiniz. Akademik takvim; ders kayıtları, dönem başlangıç ve bitiş tarihleri, sınav haftaları, tatil günleri ve diğer akademik süreçlerle ilgili kritik bilgileri içermektedir.

Öğrencilerin akademik planlamalarını sağlıklı yapabilmeleri için takvimi dikkatle incelemeleri ve tarihleri takip etmeleri önemle tavsiye edilir. Her dönem başında güncellenen takvimi, ayrıca fakülte web sayfasından veya öğrenci işleri biriminden de edinebilirsiniz.

2025-2026 Güz Dönemi	
Temmuz 01, 2025; Salı	Tıp Fakültesi Dönem 6 için İntörnlük rotasyonlarının başlaması
Eylül 8, 2025; Pazartesi	Okul Harçlarının İlk Ödemeleri için Son Gün (Yıllık Peşin ve taksitli ödemelerin ilk taksiti)
Eylül 8, 2025; Pazartesi	Tıp Fakültesi Dönem 4 ve 5 için Derslerin Başlaması
Eylül 08-12, 2025; Pazartesi-Cuma	Derslerin akademik personele atanması
Eylül 11-15, 2025; Perşembe-Pazartesi	Derslerin Etkinleştirilmesi
Eylül 15, Pazartesi	Tıp Fakültesi Dönem 2, 3, için Derslerin Başlaması
Eylül 15, 2025; Pazartesi	Lisans Öğrencileri için İngilizce Hazırlık Okulu, Türkçe ve Arapça Yeterlilik Sınavları

Eylül 15-19, 2025; Pazartesi-Cuma	Ders Alma
Eylül 18, 2025; Perşembe	Lisansüstü Öğrenciler için Dönemin İlk İngilizce Yeterlilik Sınavı
Eylül 19, 2025; Cuma	Lisansüstü tez jürileri için son gün
Eylül 22, 2025; Pazartesi	Derslerin Başlaması (Tüm Dil Hazırlık Okulları dâhil)
Eylül 29, 2025; Pazartesi	Tıp Fakültesi Dönem 1 için Derslerin Başlaması
Eylül 30, 2025: Salı	Ortak Dersler için Muafiyet Sınavları (İngilizce Bölümler)
Ekim 02, 2025: Perşembe	Ortak Dersler Muafiyet Sınavları (Türkçe Bölümler)
Ekim 08, 2025; Çarşamba	Yıllık 8 Taksitli Okul Harcı Ödemelerinin 2. Taksiti için Son Gün
Ekim 08, 2025; Çarşamba	Bir önceki döneme ait "I" (Incomplete) notlarının değişimi için son gün
Ekim 10, 2025; Cuma	Uluslararası Öğrenciler İçin Kayıt Sildirme İçin Son Gün
Ekim 10, 2025; Cuma	Ders Ekleme/Bırakma İçin Son Günü
Ekim 24, 2025; Cuma	Geç Kayıtların Son Günü
Ekim 29, 2025; Çarşamba	Resmî Tatil
Kasım 07, 2025; Cuma	Yeni Kayıt Uluslararası Öğrenciler için Ders Ekleme/Bırakma İçin Son Gün
Kasım 08, 2025; Cumartesi	Yıllık 8 Taksitli Okul Harcı Ödemelerinin 3. Taksiti için Son Gün
Kasım 08-14, 2025; Cumartesi -Cuma	Ara Sınavlar

Kasım 15, 2025; Cumartesi	Resmî Tatil
Kasım 17-21, 2025; Pazartesi-Cuma	İngilizce hazırlık okulu modül 1 final sınavları
Aralık 08, 2025; Pazartesi	Yıllık 8 Taksitli Okul Harcı Ödemelerinin 4. Taksiti için Son Gün
Aralık 08, 2025; Pazartesi	Bir sonraki akademik dönem için derslerin belirlenmesi ve program çalışmalarının başlaması
Aralık 19, 2025; Cuma	Dersten Çekilmenin Son Günü
Aralık 23, 2025; Salı	NA Notlarının Sisteme Girişi için Son Gün
Aralık 25, 2025; Perşembe	Öğrenciler için idari tatil
Aralık 30, 2025; Salı	Derslerin Son Günü
Ocak 01, 2026; Perşembe	Resmî Tatil
Ocak 02, 2026; Cuma	Öğrenciler için idari tatil
Ocak 05-14, 2026; Pazartesi-Çarşamba	Final Sınavları
Ocak 08, 2026; Perşembe	Yıllık 2 Taksitli Ödemelerin 2. Taksiti için Son Gün
Ocak 08, 2026; Perşembe	Yıllık 8 Taksitli Ödemelerin 5. Taksiti için Son Gün
Ocak 12-18, 2026; Pazartesi-Pazar	Tıp Fakültesi Dönem 4 için dönem arası
Ocak 17, 2026; Cumartesi	Not Teslimi İçin Son Gün
Ocak 19-23, 2026; Pazartesi-Cuma	İngilizce hazırlık okulu modül 2 final sınavları
Ocak 20-21, 2026; Salı - Çarşamba	Mezuniyet Törenleri

Ocak 26-08 Şubat, 2026; Pazartesi-Pazar	Tıp Fakültesi Dönem 1, 2 ve 3 için dönem arası
Şubat 02-08 Şubat, 2026; Pazartesi-Pazar	Tıp Fakültesi Dönem 5 için dönem arası
2025-2026 Bahar Dönemi	
Ocak 29-30, 2026; Perşembe-Cuma	Derslerin akademik personele atanması
Şubat 2-3, 2026; Pazartesi- Salı	Derslerin Etkinleştirilmesi
Şubat 02- 06; Pazartesi- Cuma	Diploma Teslimi
Şubat 04-06, 2026; Çarşamba-Cuma	Ders Alma
Şubat 05, 2026; Perşembe	Lisansüstü öğrenciler için Dönemin İlk İngilizce Yeterlilik Sınavı
Şubat 06, 2026; Cuma	Lisansüstü tez jürileri için son gün
Şubat 06, 2026; Cuma	Lisans Öğrencileri için İngilizce Hazırlık Okulu, Türkçe ve Arapça Yeterlilik Sınavları
Şubat 08, 2026; Pazar	Yıllık 8 Taksitli Ödemelerin 6. Taksiti için Son Gün
Şubat 09, 2026; Pazartesi	Derslerin Başlaması (Tüm Dil Hazırlık Okulları dâhil)
Şubat 16, 2026; Pazartesi	Ortak Dersler Muafiyet Sınavları (İngilizce Bölümler)
Şubat 17, 2026; Salı	Ortak Dersler Muafiyet Sınavları (Türkçe Bölümler)
Şubat 26, 2026; Perşembe	Bir önceki döneme ait "I" (Incomplete) notlarının değişimi için son gün

Şubat 27, 2026; Cuma	Uluslararası Öğrenciler İçin Kayıt Sildirme İçin Son Gün
Şubat 27, 2026; Cuma	Ders Ekleme/Bırakma İçin Son Günü
Mart 06, 2026; Cuma	Geç Kayıtların Son Günü
Mart 08, 2026; Pazar	Yıllık 8 Taksitli Ödemelerin 7. Taksiti için Son Gün
Mart 19 – 22; Perşembe - Pazar	Resmî Tatil
Mart 30, 2026; Pazartesi	Yeni Kayıt Uluslararası Öğrenciler için Ders Ekleme/Bırakma İçin Son Gün
Nisan 6 – Nisan 11,2026; Pazartesi-Cumartesi	Ara Sınavlar
Nisan 6 – Nisan 10, 2026; Pazartesi-Cuma	İngilizce hazırlık okulu modül 3 final sınavları
Nisan 08, 2026; Çarşamba	Yıllık 8 Taksitli Ödemelerin 8. Taksiti için Son Gün
Nisan 23, 2026; Perşembe	Resmî Tatil
Mayıs 01, 2026; Cuma	Resmî Tatil
Mayıs 08, 2026; Cuma	Dersten Çekilmenin Son Günü
Mayıs 08, 2026; Cuma	Bir sonraki akademik dönem için derslerin belirlenmesi ve program çalışmalarının başlaması
Mayıs 19, 2026; Salı	Resmî Tatil
Mayıs 18, 2026; Pazartesi	NA Notlarının Sisteme Girilmesi için Son Tarih
Mayıs 22, 2026; Cuma	Derslerin Son Günü
Mayıs 22, 2026; Cuma	Tıp Fakültesi Dönem 1 ,2 ve 3 için Derslerin Bitmesi

Mayıs 27- 31, 2026; Çarşamba-Pazar	Resmî Tatil
Haziran 01-10, 2026; Pazartesi- Çarşamba	Final Sınavları
Haziran 5, 2026; Cuma	Tıp Fakültesi Dönem 4 ve 5 için Derslerin Bitmesi
Haziran 11, 2026; Perşembe	Tıp Fakültesi Dönem 2 Final Sınavı
Haziran 12, 2026; Cuma	Tıp Fakültesi Dönem 1 Final Sınavı
Haziran 12, 2026; Cuma	Tıp Fakültesi Dönem 3 Final Sınavı
Haziran 12, 2026; Cuma	Not Teslimi İçin Son Gün
Haziran 12, 2026; Cuma	Yaz Okulu Başvuruları için Son Gün
Haziran 15, 2026; Pazartesi	Bütünleme Sınavları için Başvuru (Yıllık Programlar)
Haziran 15-19, 2026; Pazartesi- Cuma	İngilizce hazırlık okulu modül 4 final sınavları
Haziran 16-19, 2026; Salı- Cuma	Bütünleme Sınavları (Yıllık Programlar)
Haziran 22, 2026; Pazartesi	Dönem Sonu (Bütünleme Sınav Sonuçları için Son Gün)
Haziran 22-26, 2026; Pazartesi-Cuma	Mezuniyet Törenleri
2025-2026 Yaz Dönemi	
Haziran 22-24, 2026; Pazartesi-Çarşamba	Derslerin akademik personele atanması
Haziran 22-24, 2026; Pazartesi-Çarşamba	Derslerin Etkinleştirilmesi

Haziran 24, 2026; Çarşamba	Lisansüstü öğrenciler için İngilizce Yeterlilik Sınavı
Haziran 24-26, 2026; Çarşamba- Cuma	Ders Alma
Haziran 26, 2026; Cuma	Lisansüstü tez jürileri için son gün
Haziran 26, 2026; Cuma	Lisans Öğrencileri için İngilizce Yeterlilik Sınavı
Haziran 29, 2026; Pazartesi	Tıp Fakültesi Dönem 6 için Derslerin Bitmesi
Haziran 29, 2026; Pazartesi	Derslerin Başlaması (Tüm Dil Hazırlık Okulları dâhil)
Temmuz 20, 2026; Pazartesi	Resmî Tatil
Ağustos 01, 2026; Cumartesi	Resmî Tatil
Ağustos 07, 2026; Cuma	Derslerin Son Günü (Tüm Dil Hazırlık Okulları dâhil)
Ağustos 10-15, 2026; Pazartesi -Cumartesi	Final Sınavları (Tüm Dil Hazırlık Okulları dâhil)
Ağustos 17, 2026; Pazartesi	Not Teslimi için Son Gün
Ağustos 18, 2026; Salı	Dönem Sonu
Ağustos 24-28, 2026; Pazartesi-Cuma	Diploma Teslimi

Kayıt ve Kabul İşlemleri

Öğrenci İşleri, İktisadi ve İdari Bilimler Fakültesi binasında yer alır ve Pazartesi-Cuma günleri ile 08.00-17.00 saatleri arasında açıktır. Öğrenciler öğrenci işlerinden fakülteler hakkında bilgi alabilir, kayıt yaptırabilir ve ayrıca sınava giriş belgesi, öğrenci belgesi, transkript gibi evrak temini sağlayabilirler.

Derslere Kaydolma

Derslere kayıt işlemleri her dönem online olarak yapılmaktadır. Öğrenciler dönemlik ücret ödemelerini yaptıktan sonra, online kayıt sistemi <http://ogrsis.neu.edu.tr> adresinden derslerini alabilirler. Bu siteye girebilmek için her bir öğrenciye fakülte sekreterliğince öğrenci kimlik numarası ve kişisel şifre verilmektedir. Öğrenciler, derslerini sistem üzerinden online olarak seçtikten sonra, yine sistem üzerinden danışmanları tarafından onay almaları gerekmektedir. İlgili kayıt süreci üniversitenin web sayfasında da yer almaktadır. Ancak öğrenim ücretleri ödenmeyen ve dekontlarını Öğrenci İşleri'ne teslim etmeyen öğrenciler online sistemde aktif işlem yapamazlar. Kayıt işlemi bölümün danışmanları tarafından tamamlanır.

Bununla birlikte ders kayıtları ilgili bölümlerde danışman hocalar ile birlikte de gerçekleştirilmektedir. Öğrenciler akademik takvimde belirtilen tarih aralıklarında danışman hocaları ile görüşüp dersleri ile ilgili bilgi alıp ders seçimi yapabilmektedirler.

Ders Ekleme/Bırakma ve Dersten Çekilme

Her dönem için Ders Ekleme/Bırakma ve Dersten Çekilme günleri belirlenir ve akademik takvimde ilan edilir. Bu süre boyunca öğrencilerin, kayıtlı oldukları derslere katılma ve eğer isterlerse ekleme veya bırakma suretiyle derslerini değiştirme şansları vardır. Dersten çekilme/ders değiştirme/ders ekleme işlem yapılabilmesi yalnız akademik takvimde belirtilen süre ile sınırlıdır. Öğrenciler danışman hocaları ile görüşüp talep ettikleri işlemi gerçekleştirebilirler.

Yatay-Dikey Geçiş

Yatay ve dikey geçiş ile transfer olmak isteyen öğrencilerin, Öğrenci İşleri'ne başvurmaları gerekmektedir. Öğrencinin başvurusu onaylandıktan sonra geldiği üniversiteden kabul edildiği bölüme transkriptini getirmesi gerekmektedir. Öğrencinin eğitimine başlamadan önce, daha önceki üniversitede almış olduğu derslerin bu bölümdeki derslere eş değer sayılıp sayılmadığı, Bölüm Başkanı/Dekan ile atanmış danışman tarafından incelenir. (Türkiye Cumhuriyeti vatandaşları için Yakın Doğu Üniversitesi'ne transfer kuralları hakkında Yüksek Öğretim Kurulu'nun kuralları ve üniversite mevzuatını belirtilen adreslerden inceleyebilirsiniz:

<http://www.yok.gov.tr/4767>

<https://neu.edu.tr/wp-content/uploads/2023/05/29/YDU-Yatay-Gecis-Yonetmeli-29.05.2023.pdf>

Öğretim Elemanları ile İletişim

Konu	Açıklama
Ders Materyalleri ve İçerikler	Tüm ders materyalleri, haftalık içerikler ve duyurular UZEBİM platformu üzerinden paylaşılı: https://uzebim.neu.edu.tr/
E-posta ile İletişim	Öğretim elemanlarıyla kurumsal e-posta adresleri üzerinden iletişim kurulabilir.
Yüz Yüze Görüşme	Fakülte binasında öğretim elemanlarının kapılarında belirtilen ofis saatlerinde görüşülebilir.
Akademik Kadro Bilgileri	Akademik personelin özgeçmiş ve iletişim bilgilerine şu adresten ulaşabilirsiniz: https://iktisat.neu.edu.tr/kisiler/akademik-personel/

Öğrencilerin derse katılımı ve mazeretler

Öğrenciler her bir ders için en az ders saatlerinin %70' ine katılmak zorundadırlar. Yakın Doğu Hastanesi'nden ya da devlet hastanesinden alınan tıbbi raporlar sadece sınav haftasında devamsızlık mazereti için geçerli sayılır. Eğer bir öğrenci herhangi bir sınava giremezse sınav tarihini takiben 3 iş günü içerisinde raporunu getirmek zorundadır; aksi takdirde öğrenci mazeret sınavına girme hakkını kaybeder. Öğrencilerin mazeret sınavı programını üniversitenin duyurular sayfasından veya öğretim elemanının kişisel sayfasından takip etmeleri gerekmektedir. Eğer bir öğrenci önceden bildirilmiş mazeret sınav tarihini kaçırırsa sınava girme hakkını kaybeder.

Öğrenci işleri

Öğrenci İşleri Kayıt Kabul ve Öğrenci Muhasebe Birimleri, öğrencilerin ilk kayıttan mezuniyete kadar öğrencilik süreçleri ile ilgili kayıtlarının tutulması, ödeme süreçleri hakkında bilgilendirilmesi, ilgili yönetmelikler çerçevesinde öğrencilerin yönlendirilmesi ve öğrenci dokümantasyon süreçlerinin yönetilmesinden sorumludur.

Öğrenci İşleri Kayıt Kabul birimimiz tarafından, kayıt kabul işlemleri (ön kayıt, kesin kayıt, ders kayıt vb.), öğrenci belge işlemleri (öğrenci belgesi, transkript vb.), yata geçiş işlemleri, muhaceret işlemleri, askerlik erteleme, kayıt silme/ilişik kesme, akademik izin işlemleri, öğrenci kimlik kartı başvurusu, öğrenci dilekçe kabulü, T.C. uyruklu öğrenciler için YÖKSİS işlemleri (e-devlet), KKTC-YÖKAS işlemleri (yüksek

öğrenim kayıt sistemi), öğrenci bilgi sistemi güncelleme işlemleri, öğrenci işleri resmi yazışmaları, öğrenci duyuruları ve mezuniyet işlemleri (Mezuniyet Belgesi / Diploma/ Mezun Transkript Belgesi vb.) yapılmaktadır.

Öğrenci İşleri Muhasebe birimimiz ise; öğrenci harç yatırım işlemleri (eğitim harcı, sosyal etkinlik, staj, pul, transkript ücretleri vb.), ödeme yöntemi seçenekleri (peşin veya taksitlendirme), öğrenci statülerinin belirlenmesi (aktif, pasif öğrenci vb.), dönem kayıt işlemleri, yüksek lisans ve doktora ders onaylatma, vize/final/bütünleme sınavı giriş belgesi onayı ve muhasebe dilekçelerinin değerlendirilmesi yapılmaktadır.

Öğrenci İşleri Çalışma Saatleri

Pazartesi – Cuma 08:00 – 17:00 saatlerini kapsamaktadır.
Resmi tatillerde kapalıdır.

Öğrenci İşleri İletişim Bilgileri:

Öğrenci işleri Müdürü: Hüseyin Kuşo
Telefon: 0392 223 6464 / Dahili 3131
huseyin.kuso@neu.edu.tr

Kampüste Yaşam

Kütüphane

İktisadi ve İdari Bilimler Fakültesi binasının hemen karşısında yer alan Büyük Kütüphane 1.000.000 açık raf ile 150.000.000'dan fazla elektronik dergiye, 7000 DVD' ye, 17 film izleme kabinine, 12 bireysel ve grup çalışma odasına, 1000 kişilik 4 amfiye, 350 kişilik bir tiyatroya, 600 kişilik kafeteryaya ve 600 çalışma masasına sahiptir. Bu hali ile dünya standartlarında bir kültür bilgi-erişim merkezidir. Büyük Kütüphane günün 24 saati açık ve ücretsizdir. En son dijital teknolojiyle donanan Bilgi merkezine internet yoluyla her yerden ulaşılabilir. Kampüs içerisinde kablosuz bilgisayar ağı ile istenilen bilgiye ulaşılabilir.

Sosyal Aktiviteler ve Kulüpler

Öğrenciler öğrenim gördükleri süre boyunca aynı zamanda okulun zaman zaman düzenlediği konferanslara katılabilir, kulüp faaliyetlerine dahil olarak sosyal etkileşimlerde bulunabilirler. Okul bünyesinde faaliyet gösteren kulüplerden bazıları Hukuk Kulübü, Doğa ve Sporlar Kulübü, Bilimsel Araştırma ve Sağlık Kulübü,

Tiyatro Kulübü, Fotoğrafçılık Kulübü, Tango Kulübüdür. Kulüpler hakkında ayrıntılı bilgiye <https://neu.edu.tr/kampusteyasam/sosyal-ve-kulturel-kulupler/> adresinden ulaşılabilir. Ayrıca öğrenciler sık sık düzenlenen konferanslar hakkında bilgi alabilmek için okulun web sitesini takip edebilirler.

Ayrıca üniversite içerisinde Olimpik Kapalı Yüzme Havuzu bulunmaktadır, 2700 metre karelik alana, 16 metre yüksekliğe, 50 x 21 metrelik boyuta 3100 ton su hacmine, merkezi ısıtma sistemine, 1000 kişilik seyirci kapasitesine, 3 , 5 , 7 ve 10 metrelik atlama kulelerine, modern

iç donanıma sahiptir. Bu özellikleri ile ülkenin ilk ve tek Olimpik Kapalı Yüzme Havuzu' dur. Hizmete girmesi ile birlikte, yaz ve kış dönemlerinde yüzme kursları düzenlenmektedir. Saatler ve ayrıntılı bilgi için <https://neu.edu.tr/kampusteyasam/olimpik-kapali-yuzme-havuzu/> adresini inceleyebilirsiniz.

Psikolojik Danışmanlık Servisi

Üniversite 1995 yılından itibaren öğrencilere ücretsiz psikolojik danışmanlık hizmeti sunmaktadır. Danışmanlık Merkezi Hukuk Fakültesi binasında birinci katta yer almaktadır. Merkez, randevu sistemi ile çalışmakta ve hafta içi her gün 9:00-13:00/14:00-16:00 arasında hizmet vermektedir.

Öğrenci Dekanlığı

Öğrenci Dekanlığı, öğrencilerimizin ve mezunlarımızın üniversite ile bütünleştiği, kişisel, kültürel, sosyal ve profesyonel gelişimleri için üniversitenin her alanda desteğini hissettiği, her türlü sorununun çözümle buluşturulduğu, Yakın Doğulu olmanın mutluluğunu ve gururunu yaşadığı, verimli, aktif ve kaliteli bir üniversite yaşamı için gereken ortamı yaratmayı hedeflemektedir. Öğrenci Dekanlığı, Yakın Doğu Üniversitesinin eğitim süresince ayrılmaz bir parçası olup; hizmetler, programlar ve çeşitli imkanlar sağlayarak öğrencilerimize meslek kazandırmanın yanında yaşama hazırlama, belgenin yanında bilgilerine katkı sağlama, geleceği inşa edecek ellere güven duygusu aşılama konusunda destek vermektedir.

Öğrenci Danışma ve İletişim Birimi, Psikolojik Danışmanlık Birimi, Öğrenci Etkinlik Birimi, Neuideas Birimi, Kariyer Planlama Birimi, Sosyal Sorumluluk Projeler Birimi, Engelli Öğrenciler Birimi ve Mezunlar Birimi Öğrenci Dekanlığına bağlı birimlerimizdir.

Herhangi bir engelinizden dolayı derslere erişim için desteğe ihtiyacınız varsa, lütfen Engelsiz Destek Birimi'ne başvurunuz. İletişim: engelsiz@neu.edu.tr

Öğrenci Danışma ve İletişim Birimi

Öğrenciler zaman zaman kontrol dışı ve beklenmedik sebeplerden ötürü akademik yükümlülüklerini yerine getiremedikleri durumlarla karşılaştıklarında her türlü sorun ve sıkıntılarını online dilekçe sistemi üzerinden, para iadesi, akademik konular, iş başvuruları, yurt konuları ve maddi konularla ilgili dilekçelerini petitions@neu.edu.tr email adresi üzerinden paylaşabilirler ve öğrencilerin sorunlarının çözülmesine yardımcı olunur.

Spor Olanakları

Üniversitemiz kampüsünde bulunan zengin spor olanakları, öğrencilere, akademisyenlere ve tüm çalışanlarına sağlıklı yaşamı benimseme ve geliştirme fırsatı sunmaktadır. Olimpik yüzme havuzu, tenis kortları, futbol sahası, jimnastik salonu ve açık-kapalı spor salonları gibi modern tesislerimiz, çeşitli spor dallarında faaliyet göstermek isteyen herkes için ideal bir ortam sunmaktadır.

Ülkemizin ilk ve tek olimpik kapalı yüzme havuzu özelliğine sahip tesisimiz, 1.000 kişilik seyirci kapasitesi, modern iç donanımı ve kafeteryasıyla donatılmıştır. Burada su topu, kule atlayışı ve su balesi gibi çeşitli spor faaliyetlerinin yanı sıra, yüzme kursları da düzenlenmektedir.

Spor Kulesi ise her yaş grubuna hitap eden, uzman eğitmenler eşliğinde en son teknolojik cihazlarla donatılmış bir spor merkezidir. Fitness, step, aerobic, spinning, TRX, Kangoo Jumps, Total Body gibi birçok branşta spor imkanı sunulurken; pilates, yoga, boks, karate gibi seans grupları ve özel dans eğitimleri de verilmektedir. Ayrıca sporcu beslenmesi ve diyetisyen hizmetlerinin yanı sıra çocuklar ve kadınlara özel bölümler de bulunmaktadır.

RA25 Spor Salonu ise basketbol, hentbol, voleybol ve badminton gibi spor dallarının organizasyonlarına imkan tanırken, özel ses sistemi ile çeşitli tören ve konserlere de ev sahipliği yapmaktadır.

Spor faaliyetleri ile ilgili detaylı bilgiye internet sitesi üzerinden ulaşabilirsiniz:

<https://neu.edu.tr/kampuste-yasam/spor/>

<https://neu.edu.tr/wp-content/uploads/2018/12/21/spor-kule-brosur-21.12.18.pdf>

Atatürk Kültür ve Kongre Merkezi (AKKM)

Yakın Doğu Üniversitesi eğitimde kaliteyi ve etkinliği ön planda tutarak, bu hedeflerine ulaşmak adına Atatürk Kültür ve Kongre Merkezini kampüsümüze kazandırmıştır. Bu modern merkez, ulusal ve uluslararası düzeyde kongreler, seminerler, toplantılar, konferanslar ve kültürel etkinliklere ev sahipliği yapacak şekilde özenle tasarlanmıştır.

AKKM, sadece öğrencilere değil aynı zamanda akademisyenlere, uzmanlara ve geniş topluluklara hitap edecek bir platform olarak hizmet vermektedir. Çeşitli büyüklükteki toplantı salonları, modern ses ve görüntü sistemleri ile donatılmıştır. Sanat sergileri, konserler, tiyatro gösterileri ve diğer kültürel etkinliklerle zenginleştirilen kampüs yaşamı, öğrencilerin, çalışanların ve toplumun sadece derslerle değil aynı zamanda kültürel ve sanatla da etkileşimde bulunmalarını sağlamaktadır.

Detaylı bilgiye kurumun internet sitesi üzerinden ulaşabilirsiniz:

<https://neu.edu.tr/kampuste-yasam/ataturk-kultur-ve-kongre-merkezi/>

Restoran ve Kafeteryalar

Yakın Doğu Üniversitesi kampüsü, çeşitli ihtiyaçları karşılamak üzere tasarlanmış çok sayıda yemek tesisine sahiptir. Merkezi Kafeterya, Fakülte Kafeteryası, Hastane Kafeteryası ve aynı anda 4,500 kişiye hizmet verebilecek diğer birimler gibi çeşitli tesisler, öğrencilerden personele ve dışarıdan gelen ziyaretçilere yüksek kaliteli ve bütçe dostu yiyecek ve içecek seçenekleri sunmaktadır. Kampüs içinde toplam 22 kafeterya, kafe ve restoran sağlıklı beslenme kültürünü teşvik etmekte; vejetaryen ve vegan alternatifler de dâhil olmak üzere geniş bir yemek yelpazesi sunmaktadır.

Bu hizmetler ve üniteler;

Cafe Hastane 1, Cafe Hastane 2, Cafe Bigla, Cafe Dental, Cafe Ecza, Cafe Saray, Chicken House, Cafe Library, Cafe Bridge, Cafe Veterinerlik, Gusto Cafe, Cafe Sağlık, Vitamin Cafe, Cafe 535, Cafe AKKM, Book Cafe, Cafe Çamaşırhane, Hastane Restaurant, Kebap House, Pizza Pizza, The Kaffo, Bakery ve Patisserie ile 9. Kat Restaurant'tan oluşmaktadır.

Detaylı bilgi almak için üniversitemizin web sayfalarını ziyaret edebilirsiniz:

<https://neu.edu.tr/kampuste-yasam/kantin-ve-kafeteryalar/>

Market & Süpermarket

İKAS Süpermarket

Kampüsümüzde bulunan İKAS Süpermarket, kampüs sakinlerinin her türlü ihtiyacını karşılamak üzere zengin ürün yelpazesi ve geniş çalışma saatleri ile hizmet vermektedir. Ayrıca kampüs içerisinde 1. yurt binasının altında öğrencilerimizin ihtiyaçlarını karşılayabilecek bir İKAS süpermarket şubesi bulunmaktadır.

Çalışma Saatleri:

Hafta İçi/Hafta Sonu: 7:30-22:00

İKAS Süpermarket Express

Yakın Doğu Kampüsü'ndeki Yakın Doğu Akaryakıt bünyesinde hizmet veren İKAS Süpermarket Express 7/24 açıktır. Yakın Doğu Oluşumu çalışanlarına verilen İKAS Süpermarket indirim bu markette de geçerlidir.

NEU Event Park Drift Alanı

Hız, kontrol ve heyecanı bir arada yaşamak isteyenler için kapılarını aralayan Neu Event Park Drift Alanı, unutulmaz bir sürüş deneyimi vaat ediyor. Alanında uzman iki profesyonel eğitmen eşliğinde, Neu Event Park'ta sadece drift yapmayı öğrenmekle kalmaz, aynı zamanda güvenli ve etkili araç kullanma teknikleri konusunda da kendinizi geliştirebilirsiniz. Lastik, benzin gibi detaylar eğitim paketlerine dahil. Ders süresi 30 dakika.

Neu Event Park, farklı beklentilere cevap veren 4 ayrı eğitim paketi sunuyor. Üstelik otomobil tutkusunu küçük yaşta aşılama isteyen aileler için bir olanak var: 6-12 yaş arası çocuklar için özel olarak tasarlanmış manuel araç sürüş kursu ile minikler de direksiyon başına geçebilir!

Yurt dışından gelen misafirlere, 3 derslik hızlandırılmış programlarla, kısa sürede driftin temellerini öğrenme şansı sunuluyor.

Eğitim programlarını başarıyla tamamlayan tüm katılımcılara (turist misafirler ve çocuk programları hariç) bu özel deneyimi belgeleyen bir katılım sertifikası veriliyor. NEU Event Park Drift Alanı'nda doğum günü, konser gibi özel etkinlikler de yapılmaktadır.

Çalışma Saatleri:

Hafta içi 16.00-21.00

Hafta sonu 09.00-21.00

Özel etkinlikler veya talepler doğrultusunda kapanış saatlerinde esneklik sağlanabiliyor.

Paketler ve ücretlendirme hakkında daha detaylı bilgi almak için:

Tel: 0548 821 21 24

Engelsiz Sinema Salonu

Yakın Doğu Üniversitesi İletişim Fakültesi'nin yenilenen "Engelsiz Sinema" salonu, sinema tutkunları ve etkinlik katılımcıları için modern ve erişilebilir bir deneyim sunuyor. Telsim'in katkılarıyla 1997 yılında hayata geçirilen ve bu yıl kapsamlı bir yenileme sürecinden geçen salon, artık çok daha donanımlı ve konforlu.

40 kişilik sabit oturma kapasitesine sahip olan Engelsiz Sinema, ihtiyaç halinde 60 kişiye kadar genişletilebilen esnek yapısıyla dikkat çekiyor. Film gösterimleri için son teknoloji projeksiyon cihazı ve tüm bilgisayarlarla uyumlu girişler bulunuyor. Güçlü hoparlör sistemi ise ses deneyimini en üst seviyeye taşıyor.

Engelli bireylerin erişimini kolaylaştırmak amacıyla bina dışından koltuklara kadar kesintisiz uzanan engelli rampası, salonun en önemli özelliklerinden biri. Bu sayede tüm sinemaseverler hiçbir engelle karşılaşmadan keyifli bir deneyim yaşayabiliyor. Engelsiz Sinema mini atölye çalışmaları ve çeşitli etkinlikler için de uygun fiziki koşullara sahip.

İKAS Patisserie & Bakery

Yakın Doğu Üniversitesi kampüsünün gözde mekanlarından İkas Patisserie & Bakery, sunduğu zengin lezzetler ve keyifli atmosferiyle misafirlerini ağırlıyor. Toplamda 40 kişilik oturma kapasitesine sahip olan işletme, 20 kişilik kapalı alanı ve 20 kişilik dış mekanıyla hem içeride hem de açık havada keyifli anlar yaşamanızı sağlıyor.

İkas Patisserie & Bakery, Yakın Doğu Üniversitesi'nin kurum içi tüm pasta, börek, poğaç, tatlı ve dondurma ihtiyacını karşılamanın yanı sıra, dışarıdan gelen misafirlerine de taptaze ve lezzetli ürünler sunuyor. Yakın gelecekte mutfak genişletme çalışmalarını tamamlayarak kendi ekmeğini de üretmeye başlayacak. Ayrıca, sağlıklı yaşama önem verenler için sporculara özel, antrenman öncesi ve sonrası tüketilebilecek diyet tatlılar ve içecekler satış için üretilecek.

Geniş sıcak ve soğuk içecek yelpazesıyla her damak tadına hitap eden İkas Patisserie & Bakery, doğum günleri ve diğer kutlamalarınız için özel yaş pasta siparişi de alıyor. İşletmenin bahçesi ise yıl boyunca keyifli vakit geçirmeniz için tasarlandı. Yaz aylarında serin gölgeliklerin altında, kış aylarında ise sıcacık sobaların başında bahçenin tadını çıkarabilirsiniz.

Misafirleri için otopark imkanı da sunan İkas Patisserie & Bakery, özellikle hafta sonları huzurlu bir kahvaltı yapmak isteyenleri davet ediyor. Cumartesi ve Pazar günleri öğle saatlerine kadar servis edilen zengin klasik ve English kahvaltısı seçenekleriyle güne harika bir başlangıç yapabilirsiniz.

Çalışma Saatleri:

Hafta içi/ Hafta sonu: 07.00-01.00

Fotokopi Hizmetleri

Yakın Doğu Üniversitesi öğrencileri ve personeli için çeşitli noktalarda fotokopi ve çıktı hizmetleri sunulmaktadır. Kampüs genelinde bulunan bu merkezler, öğrencilerin eğitim ve akademik ihtiyaçları doğrultusunda hızlı ve güvenilir çözümler sunmayı amaçlar.

Özellikle Mimarlık Fakültesi ve Tıp Fakültesi ve Eğitim Fakültesi gibi yoğun çıktı ihtiyacı olabilecek fakültelerde fotokopi merkezleri vardır. Bu merkezlerde mimarlık öğrencileri için büyük format AutoCAD çıktıları gibi özel baskı ihtiyaçlarına yönelik hizmetlerin sunulmaktadır.

Ayrıca, tez hazırlığı sürecindeki öğrenciler için önemli bir hizmet olan tez ciltleme olanakları da sunulan hizmetler arasındadır. Fotokopi çekimi ve çıktı alma gibi temel hizmetlerin yanı sıra, belge tarama ve çeşitli ciltleme seçenekleri de bulunabilir. Yakın Doğu Kütüphanesinde fotokopi ve tez ciltleme gibi hizmetler alabileceğiniz kırtasiye mevcuttur.

Cyprus Printing Global

Hastane Şubesi: 0546 990 01 03

Eğitim Sarayı Şubesi: 0546 990 01 04

Mimarlık Fakültesi Şubesi: 0546 990 01 05

Nuroğlu Kırtasiye (Kütüphane) : 0533 866 89 36

Banka & ATM

Kampüsümüzde Near East Bank ve Türkiye İş Bankası'nın şubeleri ile Ziraat Bankası'nın ATM'si bulunmaktadır. Bu banka şubeleri ve ATM'ler, çalışanlarımızın ve öğrencilerimizin finansal işlemlerini kolaylıkla gerçekleştirebilmeleri için kampüs içinde erişilebilir konumdadır.

Posta

Posta Dairesi, Yakın Doğu Üniversitesi öğrencilerine ve tüm çalışanlara posta hizmeti sunmakta; posta gönderme ve alma işlemlerini kolaylıkla gerçekleştirebilmeleri için kampüs içinde yer almaktadır.

Yer: İktisadi İdari Bilimler Fakültesi Zemin Kat

Yakın Doğu Akaryakıt

Kampüs içerisinde yer alan akaryakıt istasyonu, çalışanların akaryakıt ihtiyaçlarını hızlı ve pratik bir şekilde karşılamalarını sağlamaktadır. Ayrıca, Yakın Doğu Akaryakıt indirim kartı ile tüm Yakın Doğu Üniversitesi çalışanları akaryakıt hizmetlerinden indirimli olarak faydalanmaktadır.

Yakın Doğu Akaryakıt ile ilgili detaylı bilgiye kurumun internet sitesi üzerinden ulaşabilirsiniz:

<https://yakindoguakaryakit.com/>

Faydalı Telefon Bilgileri

Yakın Doğu Üniversitesi'ndeki telefon bilgileri hakkında daha fazla ayrıntıya ulaşmak ve ihtiyaç duyduğunuz bölüm veya hizmete özel iletişim numaralarını öğrenmek için kurumun internet sitesi üzerinden detaylı bilgilere erişebilirsiniz:

<https://neu.edu.tr/telefon-rehberi/>

Kampüs Trafik Kuralları ve Güvenliği

Yakın Doğu Üniversitesi kampüsü, öğrencilerimizin, çalışanlarımızın ve ziyaretçilerimizin güvenliği ve konforu için belirlenen trafik kurallarına tabidir. Trafik kuralları, 7/24 YDÜ personelleri tarafından denetlenmekte olup, gerekli durumlarda cezai işlem uygulanmaktadır.

Bu kuralların tam olarak anlaşılması ve uygulanması, birlikte daha güvenli bir kampüs ortamı oluşturmamıza katkı sağlayacaktır.

Trafik Akışı ve Önceliği: YDÜ kampüsünde trafik sol şeritten akmaktadır. Bu nedenle, araç sürücüleri, sol şeridi kullanmalı ve diğer sürücülerin rahatça ilerleyebilmeleri için yol verme kurallarına uymalıdır.

Yaya ve Bisiklet Öncelikli Kampüs: Yaya geçitlerinde ve bisiklet yollarında yürüyen veya bisiklet kullanan kişilere öncelik tanıyınız. Bu alanlarda hızınızı düşürerek ve dikkatli bir şekilde ilerleyerek, yayalara ve bisikletlilere güvenli bir ortam sağlayınız.

Hız Sınırı: Kampüs içindeki maksimum hız sınırı 40 km/saat'tir. Bu sınıra uymak, kazaların önlenmesine ve genel güvenliğin sağlanmasına önemli bir katkı sağlamaktadır.

Korna ve Yüksek Ses: Kampüs içinde korna çalmak ve yüksek sesle müzik dinlemek yasaktır. Bu kurallara uymak, çevrenizdeki insanların huzurunu korumanıza yardımcı olmaktadır.

Trafik İşaretleri ve Yol Göstergeleri: Trafik işaretleri ve yol göstergeleri güvenli ve düzenli bir trafik akışını sağlamak amacıyla kampüs içerisinde pek çok noktaya

yerleştirilmiştir. Bu işaretlere uymak, güvenli bir trafik akışı sağlamak açısından önem arz etmektedir.

Güzergahlar ve Park Alanları: Kampüs içinde belirlenmiş güzergahları kullanmak, kampüs içinde güvenli sürüşü desteklemektedir. Araçlar belirlenen park alanlarına ve kurallara uygun olarak park edilmelidir.

Denetim ve Güvenlik: Trafik denetimleri düzenli olarak yapılmaktadır. Kampüs içinde trafik kurallarını denetleyen güvenlik personelleri bulunmaktadır. Lütfen bu personellerin yönlendirmelerine uyunuz ve gerektiğinde yardım isteyiniz. Güvenlik önlemlerine uymak kampüs içi ulaşımın sorunsuz bir şekilde devam etmesine yardımcı olmaktadır. Herkesin bu kurallara saygı göstermesi, kampüs içinde daha huzurlu ve güvenli bir çalışma ortamının oluşturulmasına olanak sağlayacaktır.

Ulaşım Hizmetleri

Yakın Doğu Üniversitesi, çalışanına konforlu ve ücretsiz ulaşım imkanları sunarak kampüs içi ve çevresindeki bölgelere kolayca ulaşım sağlamaktadır. Üniversitemizin ulaşım hizmetleri, çalışanların ders ve iş saatlerine uygun olarak düzenlenmiş güzergahları kapsamaktadır. Kampüsümüzden, çeşitli bölgelere ve şehir merkezine yönlendirilen ücretsiz üniversite otobüsleri geniş bir ulaşım ağı sunmaktadır. Bu hizmet, araç kullanımını azaltarak çevre dostu ve paylaşımlı ulaşımı teşvik etmeyi amaçlamaktadır. Ücretsiz ulaşım hizmetleri, çalışanların yaşamını kolaylaştırmak adına önemli bir destek sunmaktadır.

Kampüs-Lefkoşa, Lefkoşa-Kampüs Seferleri: Sabah 06.45 ile akşam 22.15 saatleri arasında düzenlenen Kampüs-Lefkoşa ve Lefkoşa-Kampüs karşılıklı seferlerle, çalışanlarımız güvenli ve konforlu bir şekilde kampüs ile Lefkoşa arasında ulaşım sağlayabilirler. Bu seferler, geniş güzergahlara yayılmıştır. Ulaşım servis bilgileri ve güzergahlarla ilgili detaylı bilgiye kurumun internet sitesi üzerinden ulaşabilirsiniz: <https://bus.neu.edu.tr/>

Şehirlerarası Ücretsiz Servisler: Yakın Doğu Üniversitesi, Girne, Mağusa ve Güzelyurt gibi farklı bölgelerden gelen çalışanlara yönelik ücretsiz servis hizmetleri sunmaktadır. Bu servisler, çalışanların konforlu bir şekilde kampüse ulaşmalarını sağlamak amacıyla düzenlenmiştir.

Kampüs İçi Servisler: Kampüs içerisinde, lojmanlar bölgesi ile fakülte ve diğer birimler arasında ücretsiz shuttle servis hizmeti bulunmaktadır. Bu servisler, çalışanların kampüs içinde hızlı ve kolay bir şekilde erişimine olanak tanır.

Yürüyüş Mesafesinde Ulaşım Kolaylığı: Yakın Doğu Üniversitesi kampüsü, çalışanların yürüyüş mesafesindeki pek çok yere güvenli şekilde ulaşabileceği şekilde planlanmıştır. Derslikler, kütüphane, yemekhane ve diğer önemli noktalar arasındaki mesafeler, kullanıcıların kısa sürede ulaşmalarını sağlayacak şekilde tasarlanmıştır. Fiziksel aktiviteleri teşvik etmek ve motorlu taşıma ihtiyacını minimize etmek adına kampüs, tasarımında özenle çalışılmıştır. Ayrıca, bisiklet ve elektrikli scooter gibi çeşitli alternatif ulaşım yolları ile çalışanların çevre dostu seçeneklerle seyahat etmelerini sağlamaktayız.

Yakın Doğu Üniversitesi, çalışanlarına sunduğu bu ulaşım imkanları ile kampüs içinde etkinliklere ve kaynaklara kolayca erişimlerini mümkün kılar. Yakın Doğu Üniversitesi, çalışanlarına geniş bir coğrafyaya yayılan kampüslerinde güvenli bir ulaşım ağı sunarken, çalışanların iş ve özel hayatlarını en verimli şekilde sürdürebilmelerini desteklemektedir.

Yakın Doğu Üniversitesi |Güzel Sanatlar ve Tasarım Fakültesi
Grafik Tasarımı Bölümü | Öğrenci Bilgilendirme Broşürü
2025–2026 Akademik Yılı

KİMSİN, NEREDESİN?

- Fakülte Kuruluş Yılı: 2006
- Hedef: Uluslararası düzeyde tanınan bir fakülte olmak
- Toplam Program: 2 lisans, 1 yüksek lisans, 1 doktora, 1 sanatta yeterlik
- Eğitim Dili: Türkçe
- Öğrenci Sayısı: 150+

GRAFİK TASARIMI BÖLÜMÜ

- Bölüm Başkanı: Doç. Gökhan Okur
- İletişim: gokhan.okur@neu.edu.tr
- Verilen Derece: Grafik Tasarımı Lisans Diploması
- Toplam Kredi: 240 AKTS
- Seçmeli Ders Sayısı: En az 16

MEZUNİYET KOŞULLARI

- Tüm dersleri en az DD/S harf notu ile tamamlamak
- Genel Not Ortalaması (GNO): En az 2.00 / 4.00
- %70 ders devamlılığı zorunluluğu
- 16 seçmeli ders alma mecburiyeti

KAYIT & DANIŞMANLIK SÜRECİ

1. Öğrenim ücretini yatır
2. oğrsis.neu.edu.tr üzerinden ders kaydını yap

3. Danışman onayı al
4. Gerekirse 'ders ekle/bırak' haftasında düzenleme yap

İLETİŞİM

- Dekanlık: +90 392 675 10 00 (Dahili 5427), erdal.aygenc@neu.edu.tr
- Öğrenci İşleri: 0392 223 6464 / 3131, huseyin.kuso@neu.edu.tr

DAHA FAZLA BİLGİ

- Fakülte Web: <https://iktisat.neu.edu.tr>
- UZEBİM Platformu: <https://uzebim.neu.edu.tr>

KAMPÜSTE YAŞAM

- Kütüphane: 7/24 açık, 1 milyon kitap, 150 milyon dijital kaynak
- Yeme-İçme: 22 restoran & kafe, vegan/vejetaryen menüler
- Spor: Olimpik havuz, yoga, fitness, diyetisyen desteği
- Psikolojik Danışmanlık: Ücretsiz, randevulu sistem

UNUTMA!

- Yakın Doğu Üniversitesi'nde eğitim sadece akademik değil; sosyal, kültürel ve kişisel gelişiminle bütünlük bir yolculuktur. Bu broşür sana ilk adımlarında rehber olsun!